



# เอกสารคู่มือการปฏิบัติงาน

นักจิตวิทยาโรงเรียนประจำสำนักงานเขตพื้นที่การศึกษา



**นางสาวอวลัญชพร ชุ่งสงค์**

ตำแหน่ง นักจิตวิทยาโรงเรียน

ประจำสำนักงานเขตพื้นที่การศึกษา

กลุ่มส่งเสริมการจัดการศึกษา  
สำนักงานเขตพื้นที่ศึกษามัธยมศึกษา  
มหาสารคาม

สำนักงานคณะกรรมการการศึกษาขั้นพื้นฐาน  
กระทรวงศึกษาธิการ



เอกสารคู่มือการปฏิบัติงานนักจิตวิทยาโรงเรียน  
ประจำสำนักงานเขตพื้นที่การศึกษา

นางสาววลัญชพร ทุ่งสงค์  
ตำแหน่ง นักจิตวิทยาโรงเรียนประจำสำนักงานเขตพื้นที่การศึกษา

กลุ่มส่งเสริมการจัดการศึกษา สำนักงานเขตพื้นที่การศึกษามัธยมศึกษามหาสารคาม  
สำนักงานคณะกรรมการการศึกษาขั้นพื้นฐาน  
กระทรวงศึกษาธิการ

## คำนำ

การจัดทำคู่มือการปฏิบัติงานฉบับนี้ จัดทำขึ้นเพื่อใช้เป็นแนวทางในการดำเนินงานของนักจิตวิทยาโรงเรียนประจำสำนักงานเขตพื้นที่การศึกษาเกี่ยวกับระบบการดูแลช่วยเหลือนักเรียน ในด้านการส่งเสริมป้องกัน และแก้ไขปัญหาให้นักเรียน ของกลุ่มส่งเสริมการจัดการศึกษา สำนักงานเขตพื้นที่การศึกษามัธยมศึกษามหาสารคาม มีวัตถุประสงค์เพื่ออำนวยความสะดวกในการให้บริการได้ทราบบรรยากาศ ขั้นตอน แนวทางการปฏิบัติงานดังกล่าว

หวังเป็นอย่างยิ่งว่าคู่มือการปฏิบัติงานฉบับนี้ จะเป็นประโยชน์แก่ผู้อ่านและผู้ใช้บริการ หากมีข้อเสนอแนะเพิ่มเติมอันเป็นประโยชน์ต่องานนี้ กรุณาแจ้งได้ที่ กลุ่มส่งเสริมการจัดการศึกษาสำนักงานเขตพื้นที่การศึกษามัธยมศึกษามหาสารคาม

นางสาววลัญชพร ทุ่งสงค์

นักจิตวิทยาโรงเรียนประจำสำนักงานเขตพื้นที่การศึกษา

## สารบัญ

เรื่อง	หน้า
คำนำ .....	ก
สารบัญ .....	ข
ความหมายของนักจิตวิทยานักจิตวิทยาสาขาอาชีพต่าง ๆ .....	๑
นักจิตวิทยาสาขาต่าง ๆ .....	๑
ที่มาของการดำเนินโครงการพัฒนารูปแบบการปฏิบัติหน้าที่นักจิตวิทยาโรงเรียน ในระบบการดูแลช่วยเหลือนักเรียน .....	๒
ลักษณะงานนักจิตวิทยาโรงเรียนประจำสำนักงานเขตพื้นที่ .....	๔
แนวทางการคุ้มครองและช่วยเหลือนักเรียน .....	๕
กรณีล้วงละเมิดทางเพศ .....	๕
กรณีใช้สารเสพติด .....	๗
กรณี ๔ กลุ่มโรค (สมาธิสั้น เรียนรู้ช้า บกพร่องทางสติปัญญา และ ออทิสติก) .....	๙
กรณีปัญหาเร่งด่วน .....	๑๐

## ความหมายของนักจิตวิทยา/นักจิตวิทยาโรงเรียนประจำสำนักงานเขตพื้นที่การศึกษา

นักจิตวิทยา หมายถึง ผู้ที่ศึกษากระบวนการทางจิตใจและพฤติกรรมของมนุษย์ วินิจฉัยและให้การบำบัดรักษาหรือป้องกันความผิดปกติ/ความแปรปรวนทางจิต : ทดสอบ วิเคราะห์ ตรวจวินิจฉัย เป็นที่ปรึกษาทางจิตวิทยาเกี่ยวกับบุคลิกภาพ เซาว์ปัญญา ความฉลาด ความสามารถ ทักษะสติ สภาพทางสมอง วุฒิภาวะทางจิตใจ ประเมินผล ให้ คำปรึกษา แนะนำ บำบัดรักษาทางจิตวิทยา ที่มีผลกระทบต่อความคิด และพฤติกรรมของบุคคล ให้คำปรึกษาแนะนำ และบำบัดรักษาอาการป่วยทางจิตของแต่ละบุคคล หรือกลุ่มบุคคลด้วยการสนทนาพร้อมทั้งติดตามผล ในกรณีที่ยากแก่การบำบัดรักษาจำเป็นต้องขอความร่วมมือกับสมาชิกในครอบครัว เจ้าหน้าที่หรือผู้ปฏิบัติงานด้านการศึกษาร่วม แก้ปัญหาในการบำบัดรักษาหรือปัญหาต่าง ๆ ศึกษาองค์ประกอบทางด้านจิตวิทยา เพื่อการบำบัดรักษาและป้องกัน อาการป่วยทางจิตและอารมณ์ หรือการแปรปรวนทางพฤติกรรมรวมถึงการเชื่อมโยงระหว่างวิชาชีพต่าง ๆ ที่เกี่ยวข้อง เขียนรายงานและเอกสารทางวิชาการ ปฏิบัติหน้าที่การทำงานที่เกี่ยวข้องและควบคุมดูแลผู้ปฏิบัติงานอื่น ๆ

นักจิตวิทยาสาขาอาชีพต่าง ๆ

- นักจิตวิทยา
- นักจิตวิทยาคลินิก
- นักจิตวิทยาการศึกษา
- นักจิตวิทยาชุมชน
- นักจิตวิทยาพัฒนาการ
- นักจิตวิทยาอุตสาหกรรมฯ
- นักจิตวิทยาองค์การ

## ที่มาของการดำเนินโครงการพัฒนารูปแบบการปฏิบัติหน้าที่นักจิตวิทยาโรงเรียน ในระบบการดูแลช่วยเหลือนักเรียน

ตามที่กระทรวงศึกษาธิการได้มีการดำเนินงานและพัฒนาระบบการดูแลช่วยเหลือนักเรียนมาอย่างต่อเนื่องเป็นระยะเวลากว่า ๑๐ ปีผ่านมา แต่พบว่าโรงเรียนส่วนใหญ่ยังไม่สามารถดำเนินงานให้มีประสิทธิภาพ และมีคุณภาพดังหวังได้ ดังจะเห็นว่าจากอัตราการเกิดพฤติกรรมเด็กและเยาวชนเพิ่มสูงขึ้นในหลายพื้นที่ การเปลี่ยนแปลงดังกล่าวทำให้มีความจำเป็นต้องวิเคราะห์ปัญหา และความต้องการของผู้ปฏิบัติเพื่อนำมาสู่การปรับปรุงแนวทางในการแก้ไขปัญหาที่เกิดขึ้น นอกจากนี้ยังพบว่าระบบดูแลช่วยเหลือนักเรียนส่วนใหญ่ดำเนินงานในระดับมัธยมศึกษา ยังไม่มีระบบที่เหมาะสมกับโรงเรียนประถมศึกษา การดำเนินงานมีข้อจำกัดในการขยายผล มีปัญหาเรื่องความรู้ ความเข้าใจ มีปัญหาในการส่งต่อ และการทำงานเครือข่ายเพื่อประสานการ ดูแลช่วยเหลือ ด้วยเหตุดังกล่าวทางสถาบันสุขภาพจิตเด็กและวัยรุ่นราชนครินทร์ ร่วมกับสำนักงานวิชาการ คณะกรรมการการศึกษาขั้นพื้นฐาน สถาบันราชกุมภ สมาคมแนะแนวแห่งประเทศไทย และโรงพยาบาลยุวประสาทไวทโยปถัมภ์ จึงได้ร่วมดำเนินงานในโครงการพัฒนาเครือข่ายในระบบการดูแลช่วยเหลือนักเรียน ซึ่งจากการดำเนินงานโครงการพัฒนาเครือข่ายในระบบการดูแลช่วยเหลือนักเรียน ตั้งแต่เดือนกรกฎาคม ๒๕๕๓ - เดือนตุลาคม ๒๕๕๖ ใน โรงเรียนเป้าหมายทั้งระดับประถมศึกษา และมัธยมศึกษา โดยความร่วมมือของสำนักงานคณะกรรมการการศึกษาขั้นพื้นฐาน สมาคมแนะแนวแห่งประเทศไทย โรงพยาบาลยุวประสาทไวทโยปถัมภ์ สถาบันราชกุมภ และสถาบันสุขภาพจิตเด็กและวัยรุ่นราชนครินทร์ กรมสุขภาพจิต ด้วยการสนับสนุนงบประมาณจากสำนักงานกองทุนสนับสนุน การสร้างเสริมสุขภาพ (สสส.) ได้มีการมุ่งพัฒนาระบบการดูแลช่วยเหลือนักเรียนทั้งระดับประถมศึกษาและระดับมัธยมศึกษา การพัฒนาระบบเครือข่ายเพื่อการดูแลช่วยเหลือนักเรียนระบบการแนะแนว การมีนักจิตวิทยาโรงเรียน และการพัฒนาระบบสารสนเทศและเทคโนโลยีเพื่อระบบดูแลช่วยเหลืออื่น ๆ จากการดำเนินงานโครงการพัฒนาเครือข่ายในระบบการดูแลช่วยเหลือนักเรียน โรงเรียนได้ดำเนินงานตามระบบการดูแลช่วยเหลือนักเรียน ๕ ขั้นตอน โดยบทบาทการปฏิบัติหน้าที่ของนักจิตวิทยาโรงเรียนมีส่วนสำคัญ เสมือนเป็นจุดเชื่อมต่อ ประสานและให้การดูแลช่วยเหลือร่วมกับคณะครูในโรงเรียน ให้การดำเนินงานเป็นไปได้อย่างสอดคล้อง ทั้งภายในโรงเรียน และภายนอกโรงเรียน เกิดผลลัพธ์ที่เป็นรูปธรรมคือนักเรียนที่ประสบปัญหาสามารถกลับสู่ระบบโรงเรียนได้ในที่สุด การปฏิบัติหน้าที่ของนักจิตวิทยาโรงเรียนในระบบการดูแลช่วยเหลือนักเรียนดังที่กล่าวมา จะเกิดประสิทธิผลสูงสุดขึ้นได้ ต้องอาศัยความตั้งใจจริง และมีความจำเป็นอย่างยิ่งที่ต้องได้รับการอบรม เพิ่มเติม ความรู้ ทักษะ สมรรถนะการทำงาน ศักยภาพ เพื่อให้สามารถทำงานประสานสอดคล้องกับเครือข่ายบุคลากรภายในโรงเรียน และบุคลากรทุกภาคส่วนที่เกี่ยวข้องในชุมชน ดังนั้น จึงควรมีการพัฒนาหลักสูตรการปฏิบัติหน้าที่นักจิตวิทยาโรงเรียน เพื่อส่งเสริมให้เกิดผลสำเร็จของระบบการดูแลช่วยเหลือนักเรียนดังกล่าว โดยเฉพาะการปฏิบัติงานที่อาจมีความ แตกต่างกันไปในแต่ละบริบทในระดับพื้นที่ เพื่อทำให้เกิดแนวทางในการผลักดันเชิงนโยบายระดับประเทศต่อไป ในปี ๒๕๕๗ - ๒๕๕๘ มีงานสุขภาพจิตโรงเรียนของศิริราช (รศ.นพ.ชาญวิทย์ พรนภดล เป็นประธาน) พัฒนาเรื่อง นักจิตวิทยาโรงเรียนในโรงเรียนสังกัดกรุงเทพมหานคร ๓ แห่ง แต่ไม่ได้สรุปงานเพื่อเผยแพร่เป็นทางการ ทั้งนี้จากการ ดำเนินงานโครงการดังกล่าวข้างต้นได้รับการสนับสนุนจากโรงเรียนในการดำเนินงานต่อจำนวน ๑๓ โรงเรียน กล่าวโดยสรุป กรมสุขภาพจิต โดยสถาบันสุขภาพจิตเด็กและวัยรุ่นราชนครินทร์ จึงได้ดำเนินโครงการพัฒนารูปแบบการปฏิบัติหน้าที่นักจิตวิทยาโรงเรียนในระบบการดูแลช่วยเหลือนักเรียนขึ้น ภายใต้แนวคิดที่จะสร้าง

ความเข้มแข็งและยั่งยืนของระบบการดูแลช่วยเหลือนักเรียน โดยนำยุทธศาสตร์สำคัญคือ การพัฒนารูปแบบการปฏิบัติหน้าที่ของนักจิตวิทยาโรงเรียนในระบบการดูแลช่วยเหลือนักเรียน ต่อเนื่องจากโครงการพัฒนา เครือข่ายในระบบการดูแลช่วยเหลือนักเรียนที่ได้ดำเนินการมา

## ลักษณะงานนักจิตวิทยาโรงเรียนประจำสำนักงานเขตพื้นที่การศึกษา

ปฏิบัติงานเกี่ยวกับการช่วยเหลือ และให้คำปรึกษาแก่นักเรียนให้ประสบความสำเร็จ ในด้านการศึกษา สังคม และ อารมณ์ เมื่ออยู่ร่วมกับผู้อื่น โดยการทำงานร่วมกับครู ผู้ปกครองและผู้เชี่ยวชาญ เฉพาะด้าน เพื่อเสริมสร้างสภาพแวดล้อมที่ปลอดภัย และส่งเสริมพฤติกรรมให้เกิดประโยชน์ในเรียนรู้ รวมไปถึง ความสัมพันธ์ระหว่างบ้าน และโรงเรียนให้แข็งแกร่งมากยิ่งขึ้น

### มีหน้าที่รับผิดชอบงานดังต่อไปนี้

- (๑) ดูแลช่วยเหลือนักเรียนที่ได้รับการส่งต่อจากระบบการดูแลช่วยเหลือนักเรียน
- (๒) วิเคราะห์และวินิจฉัยปัญหานักเรียนเป็นรายบุคคลที่มีปัญหาซับซ้อนหรือจากการส่งต่อ ด้วยวิธีการที่หลากหลาย ได้แก่ แบบทดสอบทางจิตวิทยาด้านสติปัญญา อารมณ์ สังคม และวางแผนการแก้ไข ปัญหา
  - (๓) ประเมินสำรวจวิเคราะห์ สภาวะสุขภาพจิตด้วยวิธีการทางจิตวิทยากับนักเรียน เพื่อค้นหา อธิบาย ทำนาย แนวโน้มพฤติกรรมอารมณ์ ความคิด พัฒนาการ ศักยภาพ แรงจูงใจ ความถนัดบุคลิกภาพ สาเหตุของปัญหา สุขภาพจิตใน ระดับเบื้องต้น
  - (๔) ให้คำปรึกษาแก่นักเรียนและผู้เกี่ยวข้องเป็นรายบุคคล รายกลุ่ม และบำบัดครอบครัว เพื่อการ บำบัดและแก้ไข ปัญหาเฉพาะเรื่องหรือปัญหาที่มีความซับซ้อน เช่น พฤติกรรมเสี่ยงเรื่องเพศ ยาเสพติด การทะเลาะวิวาท/การใช้ความรุนแรง ฯลฯ
  - (๕) ปรับพฤติกรรม พื้นฟูสภาวะทางจิตใจ สังคม อารมณ์ ส่งเสริมพัฒนาการในระดับเบื้องต้น เพื่อให้ นักเรียน เข้าใจ ยอมรับปัญหาของตนเอง ปรับเปลี่ยนอารมณ์ ความคิด พฤติกรรม วิธีการปรับตัว หรือวิธีแก้ปัญหาให้เหมาะสม
  - (๖) ให้การดูแลช่วยเหลือกลุ่มเด็กพิเศษ เช่น เด็กบกพร่องทางการเรียนรู้ (LD) เด็กสมาธิสั้น เด็กออทิสติก เด็กที่มีสติปัญญาบกพร่อง เป็นต้น
  - (๗) ส่งเสริม ป้องกัน ฝ้าระวัง แก้ไขปัญหาพฤติกรรม สุขภาพจิตของนักเรียนด้วยเครื่องมือ และกระบวนการทางจิตวิทยาเบื้องต้น เพื่อพัฒนาความสามารถในการดำเนินชีวิตได้เหมาะสมยิ่งขึ้น
  - (๘) รวบรวม ศึกษาข้อมูลวิจัยด้านจิตวิทยา และวิชาอื่น ๆ ที่เกี่ยวข้อง เพื่อพัฒนาองค์ความรู้ นวัตกรรมด้าน จิตวิทยา สุขภาพจิต
  - (๙) สรุปสถิติ รายงานผลการปฏิบัติงานทางจิตวิทยาเสนอผู้บังคับบัญชา เพื่อประกอบการวางแผน พัฒนาการปฏิบัติงาน
  - (๑๐) งานประสานการป้องกันและแก้ไขปัญหาการใช้สารเสพติด และส่งเสริมป้องกันแก้ไข และ คัดกรองความประพฤตินักเรียน นักศึกษา รวมทั้งระบบดูแลช่วยเหลือช่วยเหลือนักเรียน
    - งานป้องกันความปลอดภัย และอุบัติเหตุ อุบัติภัยในสถานศึกษา



## แนวทางการคุ้มครองและช่วยเหลือนักเรียน

### กรณีล่วงละเมิดทางเพศ

๑. ผู้บริหารสถานศึกษา หรือผู้ที่ได้รับมอบหมายตรวจสอบข้อเท็จจริง และปรึกษากับผู้เกี่ยวข้องในสถานศึกษา สพป./สพม./สพฐ. ทันที

๒. ตรวจสอบข้อมูลประวัติเด็กนักเรียนโดยใช้กระบวนการระบบการดูแลช่วยเหลือนักเรียน การบันทึกข้อมูล และการจัดเก็บข้อมูลตามแบบรายงาน ฉก.๐๑

๓. ประสานหน่วยงานที่เกี่ยวข้อง เช่น สพป./สพม. นักจิตวิทยา สำนักงานพัฒนาสังคมและความมั่นคงของมนุษย์ บ้านพักเด็กและครอบครัว สถานีตำรวจ องค์การบริหารส่วนท้องถิ่น และผู้มีหน้าที่คุ้มครองสวัสดิภาพเด็ก ตามพระราชบัญญัติคุ้มครอง พ.ศ. ๒๕๔๖ เป็นต้น

๔. เชิญผู้ปกครองเด็กนักเรียนทั้งสองฝ่าย/หรือผู้ที่เด็กนักเรียนไว้วางใจ/หรือผู้ที่เด็กนักเรียนร้องขอมาพูดคุย/รับทราบเหตุการณ์ และให้คำปรึกษา

๕. ประสานศูนย์ช่วยเหลือสังคม (OSCC) สถานพยาบาลในพื้นที่ เพื่อนำเด็กนักเรียนเข้ารับการตรวจรักษา ด้านร่างกายและจิตใจภายใน ๒๔ ชั่วโมง

๖. แจ้งผู้ปกครองเด็กนักเรียนหาแนวทาง และวิธีการร่วมกันในการปรับพฤติกรรมเด็กนักเรียน

๗. ดำเนินการโดยเก็บข้อมูลเป็นความลับ พิทักษ์สิทธิผู้ถูกกระทำและผู้กระทำ

๘. กรณีเด็กนักเรียนกับครูหรือบุคลากรทางการศึกษา ตรวจสอบประวัติครู ให้เชิญคณะกรรมการสถานศึกษามาปรึกษา สถานศึกษาแต่งตั้งคณะกรรมการสอบสวนข้อเท็จจริงในสถานศึกษา และรายงานผู้บังคับบัญชาทราบทันที

๙. กรณีข้าราชการครูและบุคลากรทางการศึกษาที่กระทำการละเมิด ให้ดำเนินการทางวินัย สรุปและจัดทำรายงานเสนอผู้บริหารสถานศึกษาทราบ

๑๐. ติดตามผล/เยี่ยมบ้านเด็กนักเรียนเป็นระยะ ให้คำปรึกษา/ให้กำลังใจ

๑๑. จัดทำเป็นกรณีศึกษาเพื่อเป็นข้อมูลและแนวทางในการปกป้อง คุ้มครอง และดูแลช่วยเหลือเด็กนักเรียนต่อไป

### แหล่งช่วยเหลือ

๑. สถานพยาบาล
๒. บ้านพักเด็กและครอบครัว
๓. สำนักงานพัฒนาสังคมและความมั่นคงของมนุษย์
๔. ศูนย์ช่วยเหลือสังคม (OSCC) โทร. ๑๓๐๐
๕. สถานีตำรวจ
๖. สถานพินิจและคุ้มครองเด็กและเยาวชน
๗. นักจิตวิทยา
๘. ศาลเยาวชนและครอบครัว

### กรณีใช้สารเสพติด

๑. ครูที่ปรึกษาคัดกรองเด็กนักเรียนเป็นรายบุคคล การเยี่ยมบ้าน และการคัดกรองนักเรียน ออกมา ๔ กลุ่ม ได้แก่ กลุ่มปกติ กลุ่มเสี่ยง กลุ่มเสพ และกลุ่มค้า

๒. แจ้งนักจิตวิทยาโรงเรียนประจำสำนักงานเขตพื้นที่ คัดกรอง/ประเมิน/ทดสอบ/วัดด้วย กระบวนการทางจิตวิทยา

๓. เด็กนักเรียนกลุ่มเสี่ยง กลุ่มเสพ และมียาเสพติดไว้ในครอบครองให้ดำเนินการ ดังนี้

๓.๑ ติดต่อกับผู้ปกครองเพื่อหาแนวทางป้องกันและแก้ไขปัญหาร่วมกัน

๓.๒ ดำเนินการตามแนวทางการดูแลช่วยเหลือเด็กนักเรียนกลุ่มเสพ โดยเข้าสู่กระบวนการ บำบัดรักษา

๓.๓ ติดตามผลการดำเนินการอย่างต่อเนื่อง และรายงานผล การดำเนินการให้ผู้บริหาร สถานศึกษารับทราบ

๓.๔ สถานศึกษารายงาน สพป. /สพม.

๔. กรณีพบว่านักเรียนเป็นผู้ค้าให้เจ้าหน้าที่ผู้มีอำนาจดำเนินการตามกฎหมาย

๕. กรณีเด็กนักเรียนถูกควบคุมตัวหรือเข้าสู่กระบวนการยุติธรรม ให้สถานศึกษาดำเนินการออก หนังสือรับรอง การเป็นนักเรียนเพื่อเป็นหลักฐานประกอบ

### แหล่งช่วยเหลือ

๑. ศูนย์ช่วยเหลือสังคม (OSCC) โทร. ๑๓๐๐

๒. ศูนย์ฉุกเฉิน โทร. ๑๖๖๙

๓. สถานพยาบาล

๔. สถานีตำรวจ

๕. องค์การปกครองส่วนท้องถิ่น

๖. ปปส

### กรณี ๔ กลุ่มโรค (สมาธิสั้น เรียนรู้ช้า บกพร่องทางสติปัญญา และ ออทิสติก)

๑. สถานศึกษาคัดกรองนักเรียนตามขั้นตอนการดำเนินงานของ ระบบดูแลช่วยเหลือนักเรียน
๒. แจ้งนักจิตวิทยาโรงเรียนประจำเขตพื้นที่การศึกษา คัดกรอง/ประเมิน/ทดสอบ/วัดด้วย กระบวนการทางจิตวิทยา
  ๓. หากนักเรียนไม่เข้าเกณฑ์
    - นักจิตวิทยาโรงเรียนประจำเขตพื้นที่การศึกษา สถานศึกษา ครู ผู้ปกครอง ร่วมกันส่งเสริม และป้องกันนักเรียน หากนักเรียนเข้าเกณฑ์
    - แจ้งผู้ปกครองและครูให้รับทราบ
    - จัดทำหนังสือจากเขตพื้นที่การศึกษา เพื่อส่งต่อและประสานไปยังโรงพยาบาล
    - ผู้ปกครองนำเอกสารติดต่อโรงพยาบาล และนำเอกสารที่ได้จากโรงพยาบาลส่งเขตพื้นที่ การศึกษา
    - แจ้งโรงเรียนให้รับทราบผล
  ๔. นักจิตวิทยาโรงเรียนประจำเขตพื้นที่การศึกษา ครู ผู้ปกครอง ดูแลช่วยเหลือนักเรียนร่วมกัน (ปรับพฤติกรรม, กระตุ้น พัฒนาการ, ให้คำปรึกษาครู/ผู้ปกครอง ฯลฯ)

#### แหล่งช่วยเหลือ

๑. สถานพยาบาล
๒. ศูนย์ฉุกเฉิน โทร. ๑๖๖๙
๓. สถานีตำรวจในพื้นที่
๔. โรงพยาบาลจิตเวชในพื้นที่
๕. องค์กรปกครองส่วนท้องถิ่นในพื้นที่

### กรณีปัญหาเร่งด่วน

๑. ผู้บริหาร/ครู รับแจ้งเรื่องจาก สถานศึกษา/พื้นที่ที่เกิดเหตุ
๒. แจ้ง สพป./สพม./สพฐ. ทราบเป็นการเบื้องต้นทันที
๓. แจ้งนักจิตวิทยาโรงเรียนประจำเขตพื้นที่การศึกษาให้คำปรึกษาผู้บริหาร ครูเบื้องต้น
๔. มอบหมายให้ทีม ผ.ช.น. และที่สหวิชาชีพ เข้าช่วยเหลือโดยทันทีกรณี เกิดเหตุในพื้นที่ไหน ให้ดำเนินการเข้าช่วยเหลือในเบื้องต้น
๕. นักจิตวิทยาโรงเรียนประจำเขตพื้นที่การศึกษา ติดตามการดูแลช่วยเหลือร่วมกับสหวิชาชีพ
๖. จัดทำ/จัดเก็บข้อมูลการดำเนินงานของสถานศึกษา สรุปผลการ ทำงานและรายงานไปยัง สพท. และผู้ที่เกี่ยวข้อง

### แหล่งช่วยเหลือ

๑. ศูนย์ฉุกเฉิน โทร. ๑๖๖๙
๒. สถานพยาบาล
๓. เจ้าหน้าที่ตำรวจ
๔. สำนักงานคณะกรรมการกำกับและส่งเสริมการประกอบธุรกิจประกันภัย (คปภ.)

## ขั้นตอนการคุ้มครองและช่วยเหลือเด็กนักเรียน

### กรณีล่วงละเมิดทางเพศ

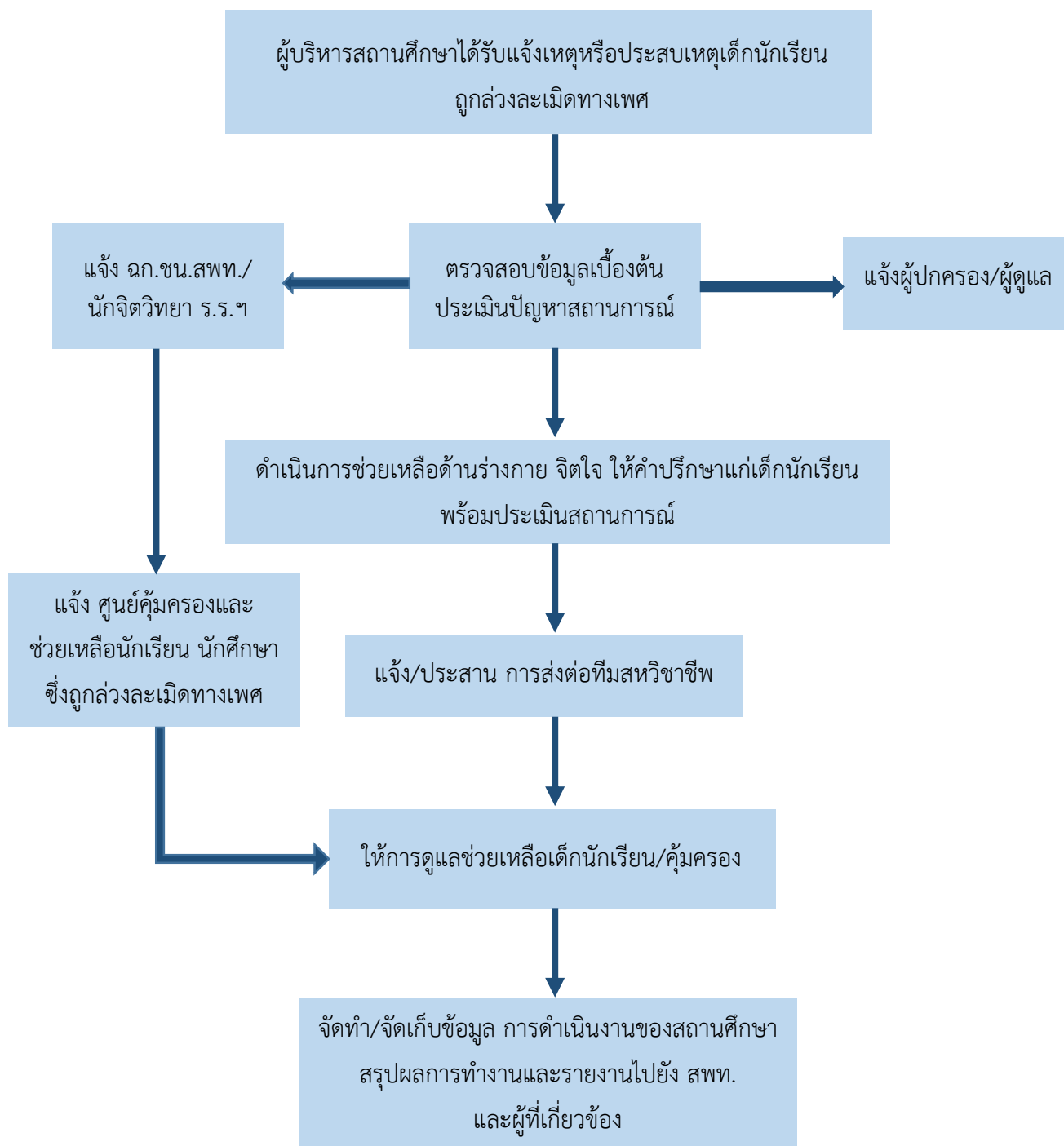

ขั้นตอนการคุ้มครองและช่วยเหลือเด็กนักเรียน  
กรณีใช้สารเสพติด

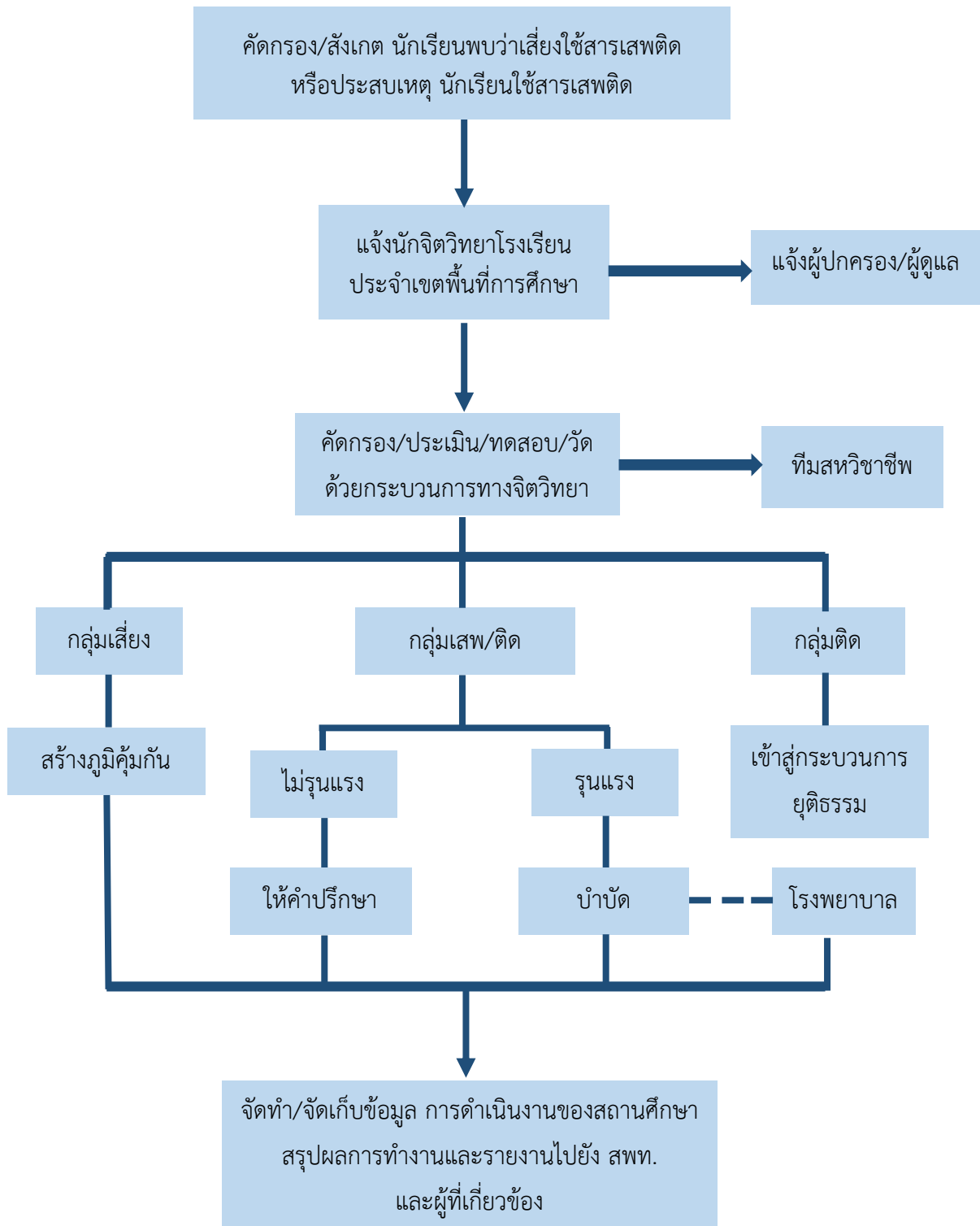

ขั้นตอนการคุ้มครองและช่วยเหลือเด็กนักเรียน  
กรณี ๔ กลุ่มโรค (สมาธิสั้น เรียนรู้ช้า บกพร่องทางสติปัญญา และ ออทิสติก)

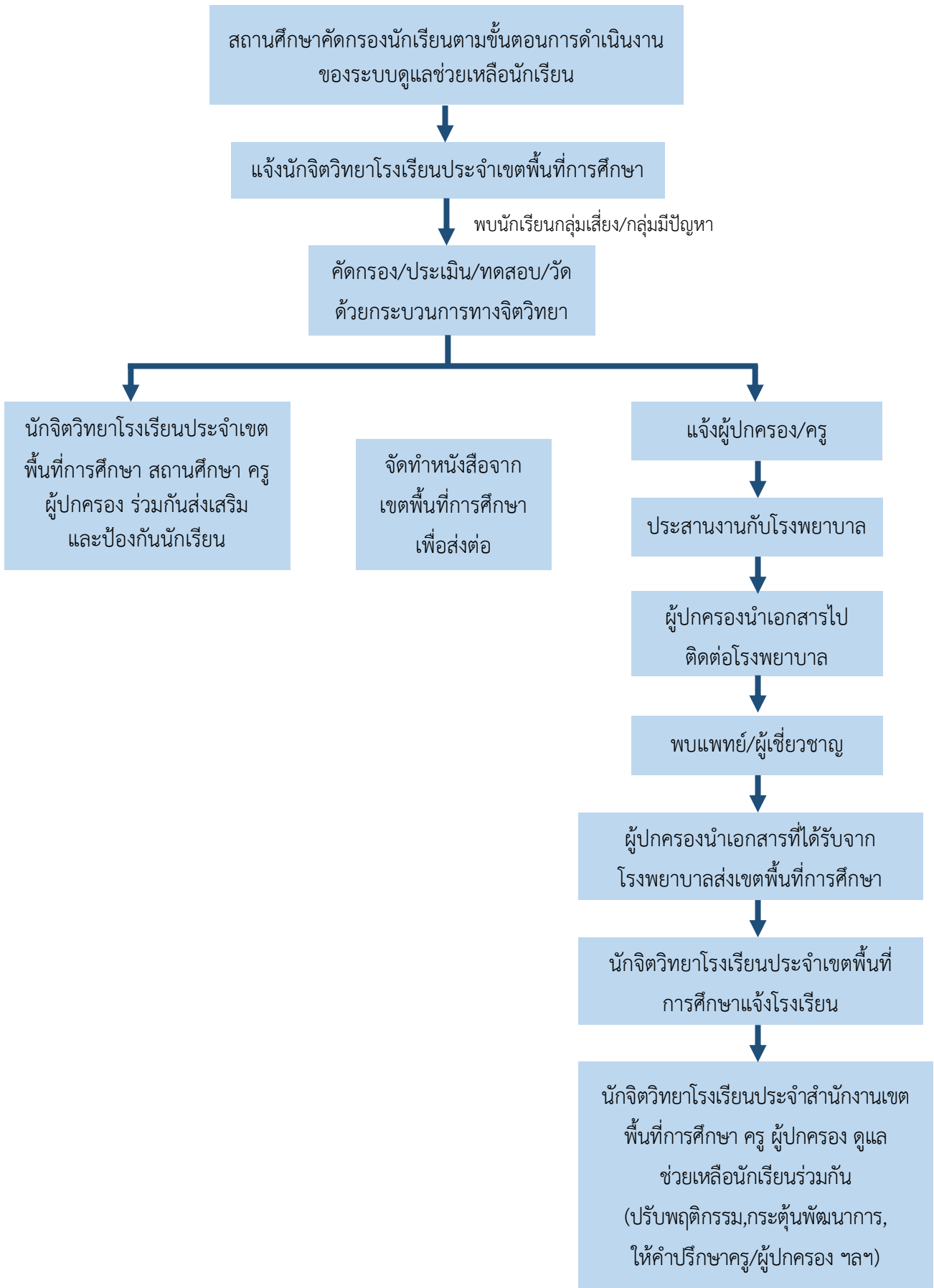

ขั้นตอนการคุ้มครองและช่วยเหลือเด็กนักเรียน  
กรณีปัญหาเร่งด่วน

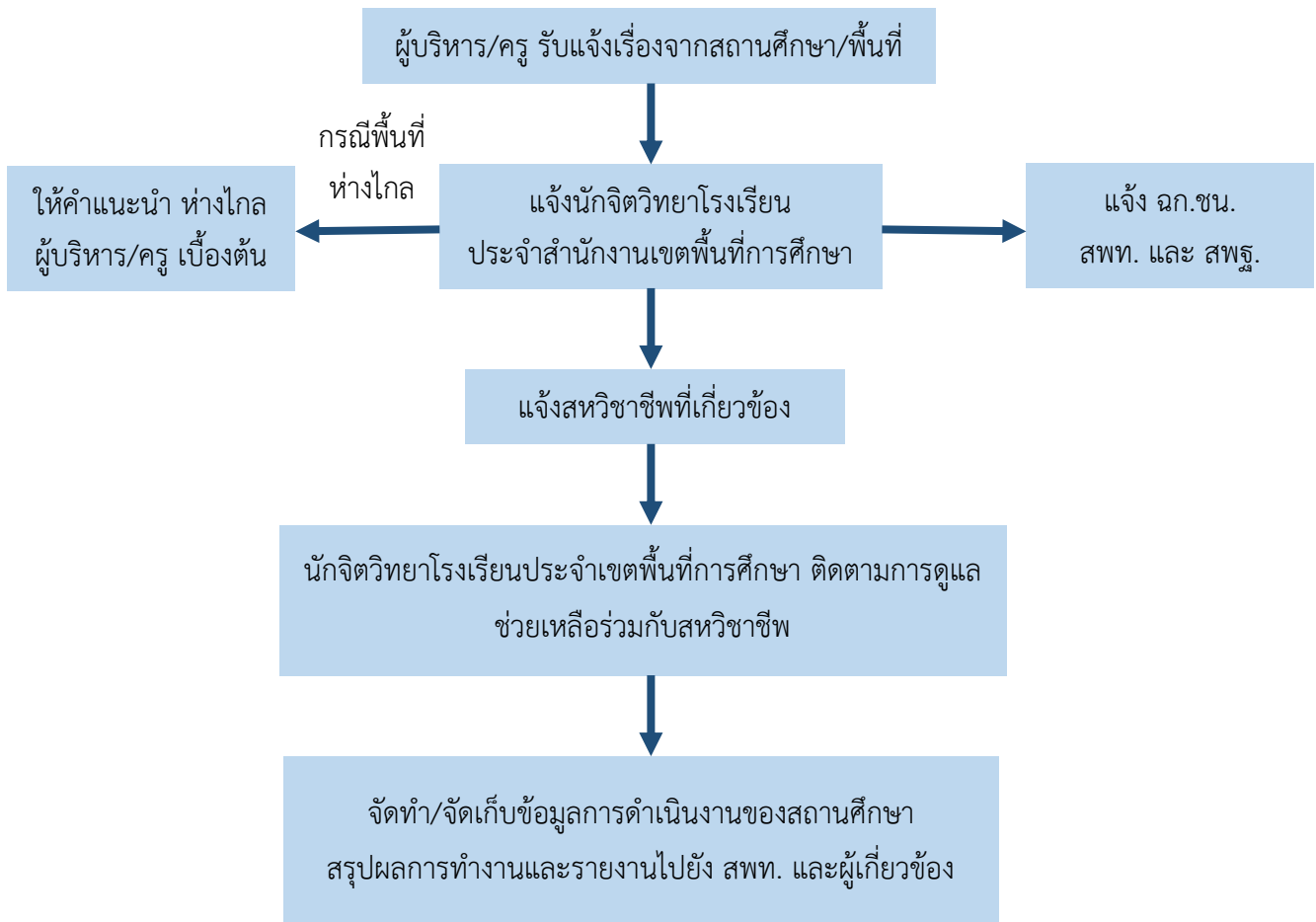

หมายเหตุ : กรณีปัญหาเร่งด่วน หมายถึง ฆ่าตัวตาย ทำร้ายตัวเอง ทำร้ายผู้อื่น กลั่นแกล้ง หลงผิด ทุแว่ว  
ประสาณหลอน ชักเกร็ง ติดเชื้อHIV